

Índex

Índex	1
Definicions	2
01. Estructura empresarial. INSS	3
01.01 Empreses ocupadores i treballadors assalariats per sectors d'activitat. Set. 2003-Juny/Set. 2004	3
01.02 Empreses ocupadores per sectors d'activitat. Setembre 2003-Juny/Setembre 2004	4
01.03 Treballadors assalariats per sectors d'activitat. Setembre 2003-Juny/Setembre 2004	5
01.04 Dimensió mitjana ¹ per sectors d'activitat. Setembre 2003-Juny/Setembre 2004	6
01.05 Autònoms per sector d'activitat. Setembre 2003-Juny/Setembre 2004	7
02. Atur	8
02.01 Taxa d'atur mensual. Gener 2002-Setembre 2004	8
02.02 Atur per sexe. Juliol/Setembre 2003-Juliol/Setembre 2004	9
02.03 Atur per edat i sexe. Setembre 2003-Setembre 2004	9
02.04 Atur per nivell d'instrucció. Setembre 2003-Setembre 2004	10
02.05 Atur per grup professional. Setembre 2003-Setembre 2004	10
02.06 Atur per grans sectors d'activitat. Setembre 2003-Setembre 2004	11
02.07 Atur per activitat econòmica. Setembre 2003-Setembre 2004	11
03. Contractació	12
03.01 Evolució de la contractació. Gener 2002-Setembre 2004	12
03.02 Contractació per edats. Tercer trimestre 2003-Tercer trimestre 2004	13
03.03 Contractació per sector d'activitat. Tercer trimestre 2003-Tercer trimestre 2004	13
03.04 Contractació per durada. Tercer trimestre 2003-Tercer trimestre 2004	14
03.05 Contractació per tipologia i edat. Tercer trimestre 2003-Tercer trimestre 2004	14
03.06 Contractació per tipologia i grandària de l'empresa. Tercer trimestre 2003-Tercer trimestre 2004	15
03.07 Contractació per tipologia i nivell d'instrucció. Tercer trimestre 2003-Tercer trimestre 2004	15
03.08 Contractació per nivell d'instrucció. Tercer trimestre 2003-Tercer trimestre 2004	16
03.09 Contractació per grup professional. Tercer trimestre 2003-Tercer trimestre 2004	16
03.10 Contractació estrangers per edat i sexe. Tercer trimestre 2003-Tercer trimestre 2004	17
03.11 Contractació estrangers per nivell d'instrucció. Tercer trimestre 2003-Tercer trimestre 2004	17
03.12 Contractació estrangers per grup professional. Tercer trimestre 2003-Tercer trimestre 2004	18
03.13 Contractació formalitzada per Empreses de Treball Temporal (ETT). Edat. 3r trim. 2003-3r trim. 2004	19
03.14 Contractació formalitzada per Empreses de Treball Temporal (ETT). Durada. 3r trim. 2003-3r trim. 2004	19
04. Habitatge	20
04.01 Habitatges iniciats i acabats al Vallès Occidental. Municipis. 1r semestre 2000 - 1r semestre 2004	20
04.02 Evolució del lloguer. Nombre de contractes. 1998-2n trimestre 2004	21
04.03 Evolució del lloguer. Lloguer mitjà contractual en euros. 1998-2n trimestre 2004	21
05. Indicators	22
05 Indicators. Setembre 2003-Juny / Setembre 2004	22
Fonts d'informació	23

Definicions

Assalariats

Població de 16 anys i més que realitza una activitat remunerada per *compte d'altri*. Cal distingir-los dels ocupats en general, concepte que inclou també els que treballen per compte propi.

Aturat registrat

Persona en edat de treballar (16 anys o més) que no treballa, busca feina i està disponible per treballar i es troba inscrita a l'OTG. Inclou tant els que busquen feina per primer cop com els que ja han treballat abans.

Autònoms

Persona física que exerceix en nom propi de forma habitual, una activitat constitutiva d'empresa.

Contractacions

Contractes registrats a les Oficines de Treball de la Generalitat.

Empreses ocupadores

Centres de cotització a la Seguretat Social amb *un o més treballadors assalariats*. No s'hi inclouen, per tant, els treballadors autònoms sense treballadors assalariats.

Població activa

Persones de 16 anys i més que treballen o bé que es troben en situació d'atur.

Taxa d'activitat

Relació entre la població activa i la població de 16 anys i més.

Taxa d'atur registrat

Relació entre la població desocupada registrada i la població activa.

Taxa de temporalitat contractual

Relació entre el nombre de contractes no fixos i els contractes totals.

01. Estructura empresarial. INSS

01.01 Empreses ocupadores i treballadors assalariats per sectors d'activitat. Setembre 2003-Juny/Setembre 2004

Sector	Setembre 2003		Juny 2004		Setembre 2004		Δ Trimestral		Δ Anual	
	Nombre	%	Nombre	%	Nombre	%	Nombre	%	Nombre	%
Empreses										
Agricultura	8	0,12	6	0,09	6	0,09	0	0	-2	-25,00
Indústria	1.181	18,33	1.164	17,54	1.134	17,40	-30	-2,58	-47	-3,98
Construcció	904	14,03	979	14,75	954	14,64	-25	-2,55	50	5,53
Serveis	4.351	67,52	4.488	67,62	4.423	67,87	-65	-1,45	72	1,65
Total	6.444	100	6.637	100	6.517	100	-120	-1,81	73	1,13
Treb. assal.										
Agricultura	14	0,03	10	0,02	10	0,02	0	0	-4	-28,57
Indústria	11.534	21,79	11.361	21,11	10.813	20,51	-548	-4,82	-721	-6,25
Construcció	5.575	10,53	5.935	11,03	5.760	10,92	-175	-2,95	185	3,32
Serveis	35.810	67,65	36.514	67,84	36.149	68,55	-365	-1,00	339	0,95
Total	52.933	100	53.820	100	52.732	100	-1.088	-2,02	-201	-0,38

Font: Diputació de Barcelona. Unitat d'Anàlisi del Mercat de Treball.

Empreses amb assalariats segons activitat. Setembre 2004

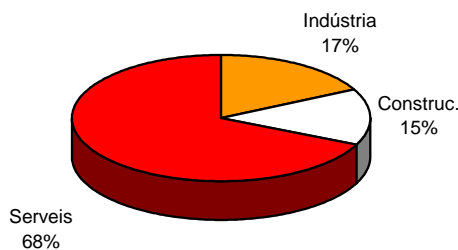

Treballadors assalariats segons activitat. Setembre 2004

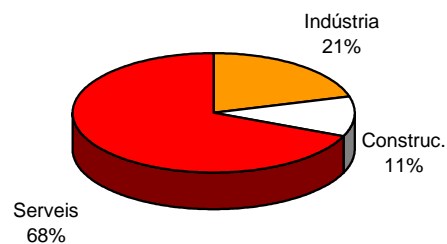

01.02 Empreses ocupadores per sectors d'activitat

Setembre 2003-Juny/Setembre 2004

Sector	Setembre 2003		Juny 2004		Setembre 2004		Δ Trimestral		Δ Anual	
	Nombre	%	Nombre	%	Nombre	%	Nombre	%	Nombre	%
Agricultura i ramaderia	6	0,09	6	0,09	6	0,09	0	0	0	0
Indústria	1.176	18,26	1.160	17,48	1.130	17,34	-30	-2,59	-46	-3,91
Electricitat, gas i aigua	5	0,08	4	0,06	4	0,06	0	0	-1	-20,00
Construcció	904	14,03	979	14,75	954	14,64	-25	-2,55	50	5,53
Comerç, reparacions	1.799	27,93	1.810	27,27	1.780	27,31	-30	-1,66	-19	-1,06
Hostaleria	380	5,90	394	5,94	375	5,75	-19	-4,82	-5	-1,32
Transport i comunicacions	271	4,21	305	4,60	288	4,42	-17	-5,57	17	6,27
Intermediació financera	75	1,16	77	1,16	76	1,17	-1	-1,30	1	1,33
Immobiliàries i lloguers	931	14,45	997	15,02	1.013	15,54	16	1,60	82	8,81
Administració pública	17	0,26	16	0,24	17	0,26	1	6,25	0	0
Educació	162	2,51	173	2,61	174	2,67	1	0,58	12	7,41
Activ. sanit. i serv. socials	218	3,38	221	3,33	216	3,31	-5	-2,26	-2	-0,92
Altres activitats socials	479	7,44	480	7,23	469	7,20	-11	-2,29	-10	-2,09
Personal domèstic	11	0,17	11	0,17	11	0,17	0	0	0	0
Organismes extraterritorials	8	0,12	4	0,06	4	0,06	0	0	-4	-50,00
Total	6.442	100	6.637	100	6.517	100	-120	-1,81	75	1,16

Font: Diputació de Barcelona. Unitat d'Anàlisi del Mercat de Treball.

Distribució de les empreses amb assalariats per activitat
Setembre 2003-Setembre 2004

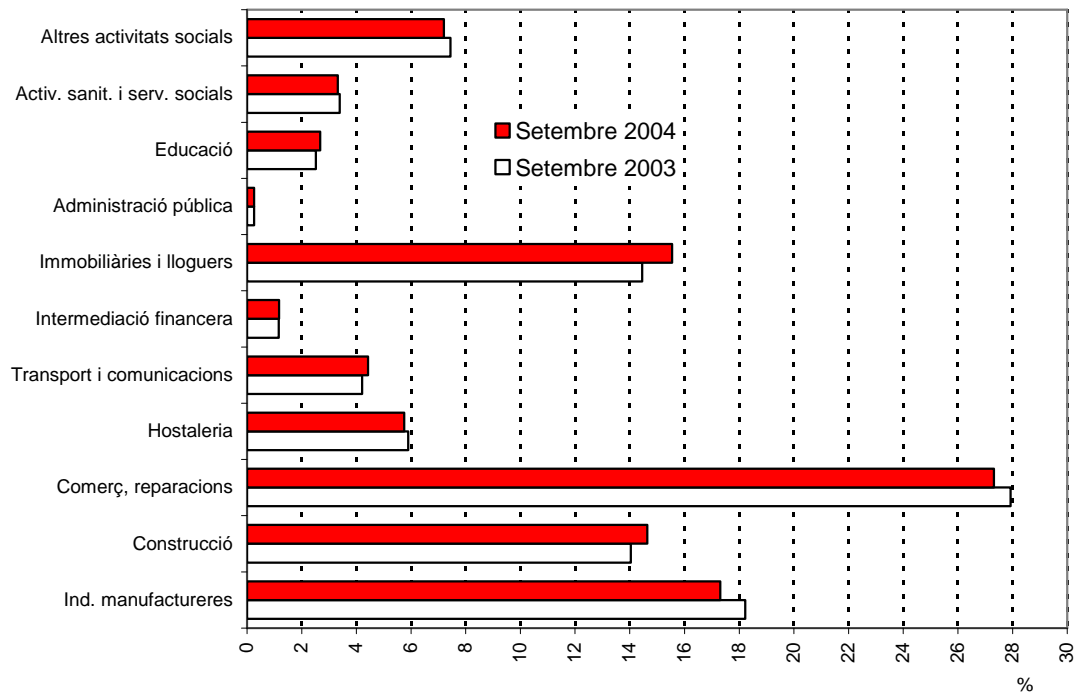

01.03 Treballadors assalariats per sectors d'activitat

Setembre 2003-Juny/Setembre 2004

Sector	Setembre 2003		Juny 2004		Setembre 2004		Δ Trimestral		Δ Anual	
	Nombre	%	Nombre	%	Nombre	%	Nombre	%	Nombre	%
Agricultura i ramaderia	14	0,03	10	0,02	10	0,02	0	0	-4	-28,57
Indústria	11.359	21,46	11.203	20,82	10.655	20,21	-548	-0,61	-704	-6,20
Electricitat, gas i aigua	175	0,33	158	0,29	158	0,30	0	0	-17	-9,71
Construcció	5.575	10,53	5.935	11,03	5.760	10,92	-175	-2,95	185	3,32
Comerç, reparacions	9.492	17,93	9.795	18,20	9.647	18,29	-148	-1,51	155	1,63
Hostaleria	2.352	4,44	2.234	4,15	2.158	4,09	-76	-3,40	-194	-8,25
Transport i comunicacions	1.748	3,30	1.803	3,35	1.772	3,36	-31	-1,72	24	1,37
Intermediació financera	5.341	10,09	5.493	10,21	5.385	10,21	-108	-1,97	44	0,82
Immobiliàries i lloguers	6.121	11,56	6.330	11,76	6.250	11,85	-80	-1,26	129	2,11
Administració pública	1.577	2,98	1.485	2,76	1.478	2,80	-7	-0,47	-99	-6,28
Educació	2.063	3,90	2.164	4,02	2.228	4,23	64	2,96	165	8,00
Activ. sanit. i serv. socials	4.241	8,01	4.277	7,95	4.264	8,09	-13	-0,30	23	0,54
Altres activitats socials	2.843	5,37	2.909	5,41	2.943	5,58	34	1,17	100	3,52
Personal domèstic	18	0,03	20	0,04	20	0,04	0	0	2	11,11
Organismes extraterritorials	14	0,03	4	0,01	4	0,01	0	0	-10	-71,43
Total	52.933	100	53.820	100	52.732	100	-1.088	-2,02	-201	-0,38

Font: Diputació de Barcelona. Unitat d'Anàlisi del Mercat de Treball.

Distribució dels treballadors assalariats per activitat
Setembre 2003-Setembre 2004

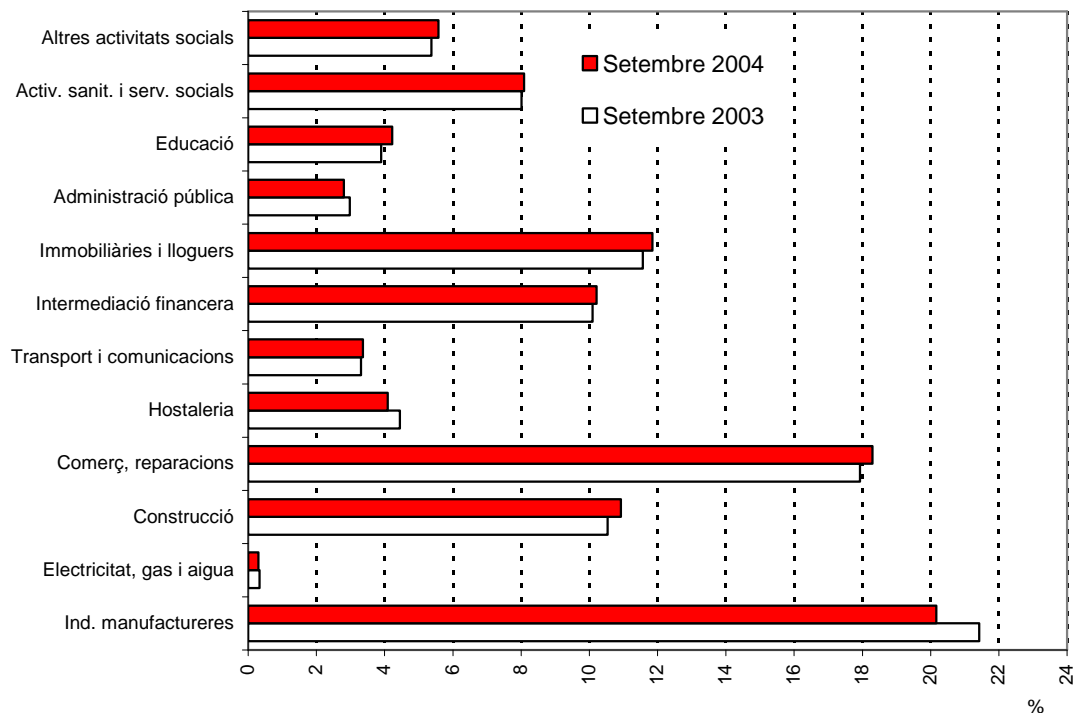

01.04 Dimensió mitjana¹ per sectors d'activitat

Setembre 2003-Juny/Setembre 2004

Sector	Setembre 2003	Juny 2004	tembre 2004	Δ Trimestral		Δ Anual	
	Nombre	Nombre	Nombre	Nombre	%	Nombre	%
Agricultura i ramaderia	2,33	1,67	1,67	0	0	-0,67	-28,57
Indústria	9,66	9,66	9,43	-0,23	-2,37	-0,23	-2,38
Electricitat, gas i aigua	35,00	39,50	39,50	0	0	4,50	12,86
Construcció	6,17	6,06	6,04	-0,02	-0,41	-0,13	-2,10
Comerç, reparacions	5,28	5,41	5,42	0,01	0,15	0,14	2,72
Hostaleria	6,19	5,67	5,75	0,08	1,49	-0,43	-7,02
Transport i comunicacions	6,45	5,91	6,15	0,24	4,08	-0,30	-4,61
Intermediació financera	71,21	71,34	70,86	-0,48	-0,68	-0,36	-0,50
Immobiliàries i lloguers	6,57	6,35	6,17	-0,18	-2,82	-0,40	-6,16
Administració pública	92,76	92,81	86,94	-5,87	-6,33	-5,82	-6,28
Educació	12,73	12,51	12,80	0,30	2,37	0,07	0,55
Activ. sanit. i serv. socials	19,45	19,35	19,74	0,39	2,00	0,29	1,47
Altres activitats socials	5,94	6,06	6,28	0,21	3,54	0,34	5,72
Personal domèstic	1,64	1,82	1,82	0	0	0,18	11,11
Organismes extraterritorials	1,75	1,00	1,00	0	0	-0,75	-42,86
Total	8,22	8,11	8,09	-0,02	-0,22	-0,13	-1,53

Font: Diputació de Barcelona. Unitat d'Anàlisi del Mercat de Treball.

1. Nombre mitjà de treballadors assalariats en les empreses.

Dimensió mitjana de les empreses per sector d'activitat Setembre 2003-Setembre 2004

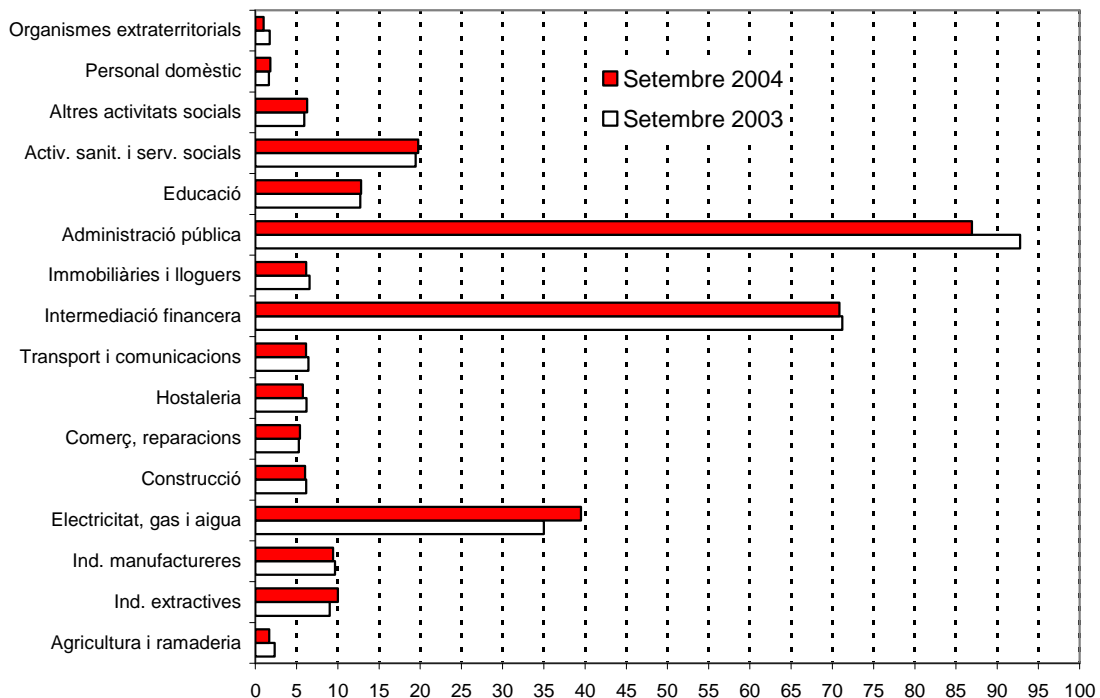

01.05 Autònoms per sector d'activitat

Setembre 2003-Juny/Setembre 2004

Sector	Setembre 2003		Juny 2004		Setembre 2004		Δ Trimestral		Δ Anual	
	Nombre	%	Nombre	%	Nombre	%	Nombre	%	Nombre	%
Agricultura	15	0,11	20	0,14	20	0,14	0	0	5	33,33
Indústria	2.021	15,19	1.965	14,10	1.934	13,94	-31	-1,58	-87	-4,30
Construcció	2.201	16,55	2.458	17,64	2.463	17,75	5	0,20	262	11,90
Serveis	9.034	67,92	9.463	67,92	9.435	67,99	-28	-0,30	401	4,44
No classificats	30	0,23	26	0,19	25	0,18	-1	-3,85	-5	-16,67
Total	13.301	100	13.932	100	13.877	100	-55	-0,39	576	4,33

Font: Generalitat de Catalunya. Departament de Treball i Indústria. Servei d'Estudis i Estadístiques.

Autònoms segons sector d'activitat
Setembre 2004

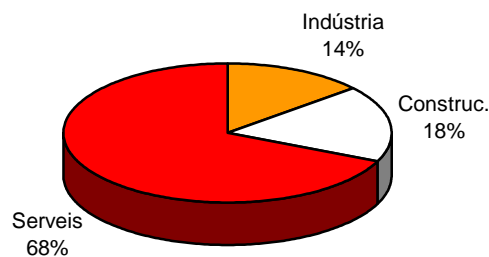

Autònoms per sector d'activitat econòmica
Setembre 2003-Setembre 2004

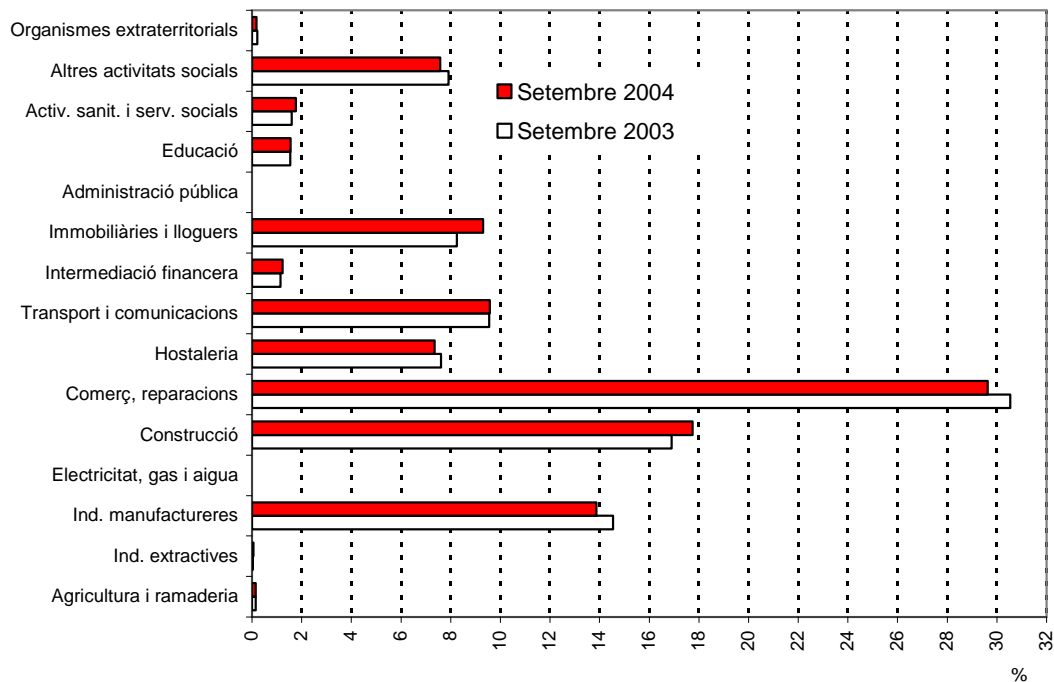

02. Atur

02.01 Taxa d'atur mensual

Gener 2002-Setembre 2004

Mes	2002		2003		2004		Δ 02-03		Δ 03-04	
	Nombre	Taxa	Nombre	Taxa	Nombre	Taxa	Nombre	%	Nombre	%
Gener	6.727	7,41	7.204	7,94	7.555	8,32	477	7,09	351	4,87
Febrer	6.679	7,36	7.183	7,91	7.524	8,29	504	7,55	341	4,75
Març	6.726	7,41	7.235	7,97	7.384	8,14	509	7,57	149	2,06
Abril	6.744	7,43	7.132	7,86	7.277	8,02	388	5,75	145	2,03
Maig	6.817	7,51	7.130	7,86	7.196	7,93	313	4,59	66	0,93
Juny	6.804	7,50	7.149	7,88	7.262	8,00	345	5,07	113	1,58
Juliol	7.075	7,79	7.512	8,28	7.500	8,26	437	6,18	-12	-0,20
Agost	7.300	8,04	7.618	8,39	7.699	8,48	318	4,36	81	1,04
Setembre	7.096	7,82	7.400	8,15	7.505	8,27	304	4,28	105	1,44
Octubre	6.981	7,69	7.449	8,21			468	6,70		
Novembre	6.958	7,67	7.369	8,12			411	5,91		
Desembre	7.271	8,01	7.395	8,15			124	1,71		

Font: Generalitat de Catalunya. Departament de Treball i Indústria. Servei d'Estudis i Estadístiques.

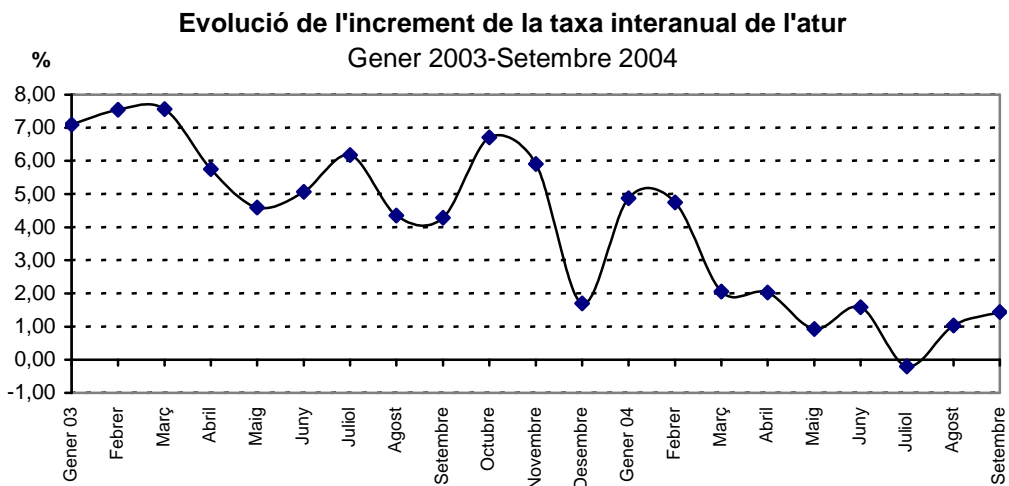
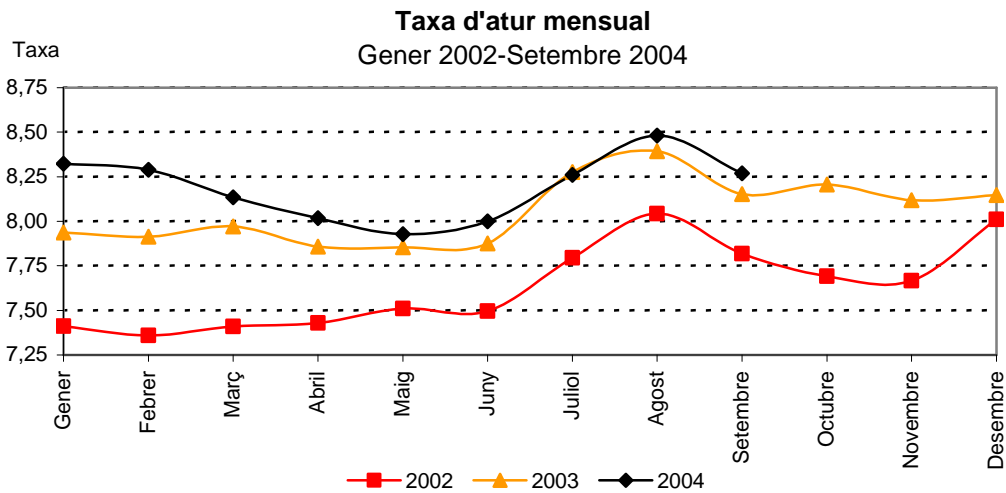

02.02 Atur per sexe. Juliol/Setembre 2003-Juliol/Setembre 2004

Mes	2003			2004			Δ % 2003-2004		
	Homes	Dones	Total	Homes	Dones	Total	Homes	Dones	Total
Juliol	3.093	4.419	7.512	3.145	4.355	7.500	1,68	-1,45	-0,16
Agost	3.289	4.329	7.618	3.313	4.386	7.699	0,73	1,32	1,06
Setembre	3.133	4.267	7.400	3.185	4.320	7.505	1,66	1,24	1,42

Font: Generalitat de Catalunya. Departament de Treball i Indústria. Servei d'Estudis i Estadístiques.

02.03 Atur per edat i sexe. Setembre 2003-Setembre 2004

Edat	Homes		Dones		Total		Δ% 2003-2004		
	2003	2004	2003	2004	2003	2004	Homes	Dones	Total
<20	202	189	140	124	342	313	-6,44	-11,43	-8,48
20-24	317	282	301	288	618	570	-11,04	-4,32	-7,77
25-29	420	424	519	506	939	930	0,95	-2,50	-0,96
30-34	362	354	555	536	917	890	-2,21	-3,42	-2,94
35-39	272	277	475	470	747	747	1,84	-1,05	0
40-44	279	279	393	414	672	693	0,00	5,34	3,13
45-49	261	257	434	430	695	687	-1,53	-0,92	-1,15
50-54	263	257	541	551	804	808	-2,28	1,85	0,50
55-59	429	460	665	702	1.094	1.162	7,23	5,56	6,22
>59	328	406	244	299	572	705	23,78	22,54	23,25
Total	3.133	3.185	4.267	4.320	7.400	7.505	1,66	1,24	1,42

Font: Generalitat de Catalunya. Departament de Treball i Indústria. Servei d'Estudis i Estadístiques.

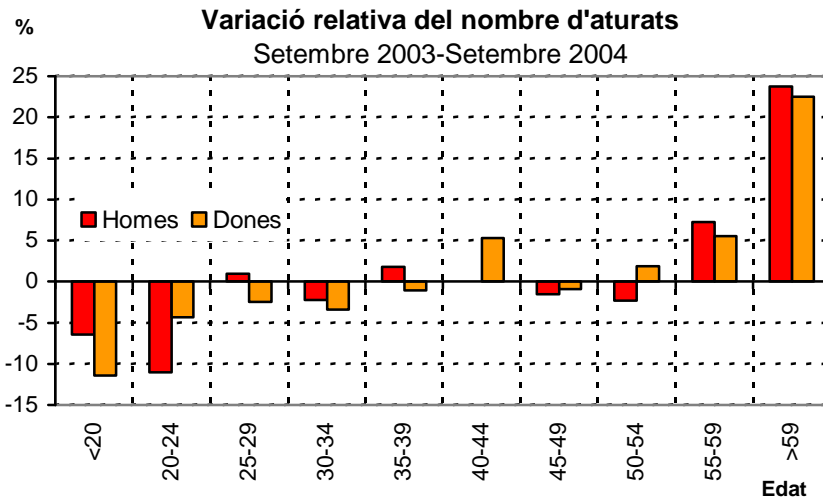
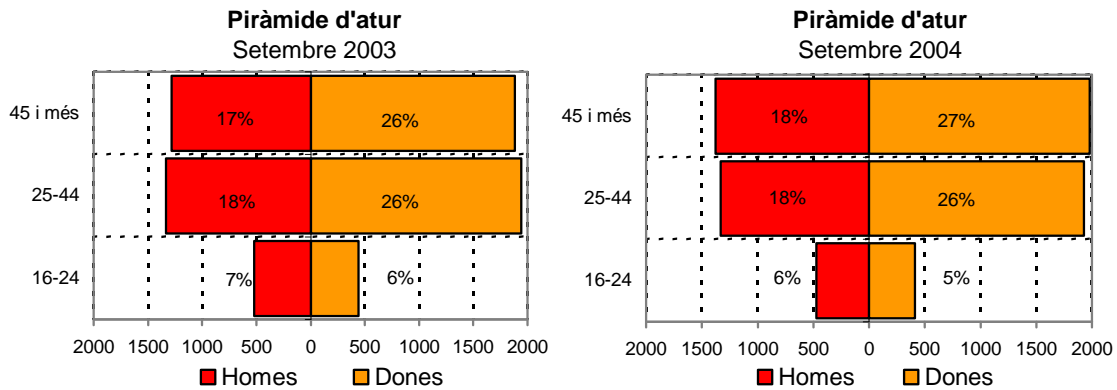

02.04 Atur per nivell d'instrucció. Setembre 2003-Setembre 2004

Nivell d'estudis	Setembre 2003		Setembre 2004		Δ% 03-04
	Nombre	%	Nombre	%	
Sense estudis	4	0,05	8	0,11	100,0
Estudis primaris	96	1,30	118	1,57	22,92
Certificat escolar	3.460	46,76	3.534	47,09	2,14
EGB	2.203	29,77	2.174	28,97	-1,32
FP1-FP2	651	8,80	615	8,19	-5,53
BUP-COU	601	8,12	692	9,22	15,14
Títol Grau Mitjà	169	2,28	160	2,13	-5,33
Títol Grau Superior	216	2,92	204	2,72	-5,56
Total	7.400	100	7.505	100	1,42

Font: Generalitat de Catalunya. Departament de Treball i Indústria. Servei d'Estudis i Estadístiques.

02.05 Atur per grup professional. Setembre 2003-Setembre 2004

Grups professionals	Setembre 2003		Setembre 2004		Δ% 03-04
	Nombre	%	Nombre	%	
Directius	106	1,43	104	1,39	-1,89
Tècnics i prof.científics	288	3,89	247	3,29	-14,24
Tèc.prof. de suport	495	6,69	503	6,70	1,62
Emp.administratius	1.016	13,73	1.030	13,72	1,38
Treballadors de serveis	1.013	13,69	1.058	14,10	4,44
Treb.agricultura i pesca	28	0,38	31	0,41	10,71
Treballadors qualificats	1.143	15,45	1.144	15,24	0,09
Operadors màquines	1.270	17,16	1.365	18,19	7,48
Treballadors no qualificats	2.041	27,58	2.023	26,96	-0,88
Forces Armades					
Total	7.400	100	7.505	100	1,42

Font: Generalitat de Catalunya. Departament de Treball i Indústria. Servei d'Estudis i Estadístiques.

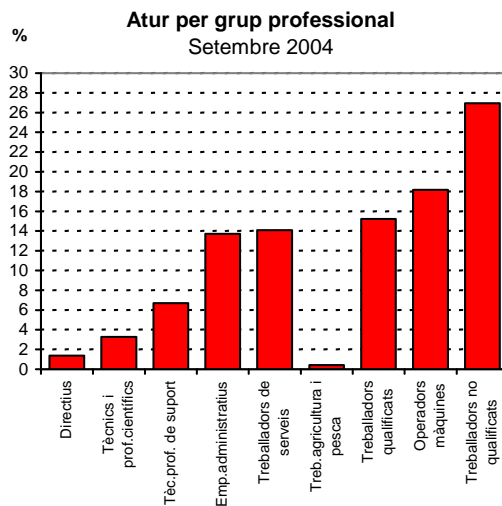
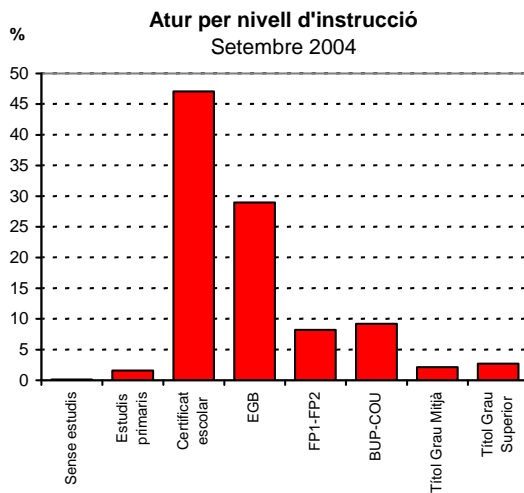

02.06 Atur per grans sectors d'activitat. Setembre 2003-Setembre 2004

Sector	Setembre 2003		Setembre 2004		Δ% 03-04
	Nombre	%	Nombre	%	
Agricultura	14	0,19	14	0,19	0
Indústria	2.765	37,36	2.645	35,24	-4,34
Construcció	692	9,35	778	10,37	12,43
Serveis	3.488	47,14	3.693	49,21	5,88
Sense ocupació anterior	441	5,96	375	5,00	-14,97
Total	7.400	100	7.505	100	1,42

Font: Generalitat de Catalunya. Departament de Treball i Indústria. Servei d'Estudis i Estadístiques.

**Atur per grans sectors d'activitat
Setembre 2004**

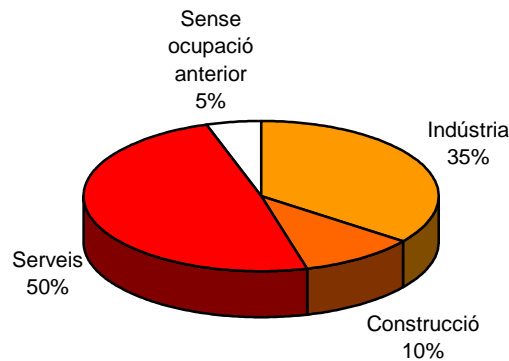

02.07 Atur per activitat econòmica. Setembre 2003-Setembre 2004

Activitat	Setembre 2003		Setembre 2004		Δ% 03-04
	Nombre	%	Nombre	%	
Agricultura i ramaderia	14	0,19	14	0,19	0
Pesca	0	0	0	0	0
Ind. extractives	4	0,05	8	0,11	100,0
Ind. manufactureres	2.755	37,23	2.632	35,07	-4,46
Electricitat, gas i aigua	6	0,08	5	0,07	-16,67
Construcció	692	9,35	778	10,37	12,43
Comerç, reparacions	968	13,08	983	13,10	1,55
Hostaleria	284	3,84	288	3,84	1,41
Transport i comunicacions	140	1,89	148	1,97	5,71
Intermediació financera	44	0,59	55	0,73	25,00
Immobiliàries i lloguers	1.204	16,27	1.343	17,89	11,54
Administració pública	152	2,05	103	1,37	-32,24
Educació	100	1,35	118	1,57	18,00
Activ. sanit. i serv. socials	178	2,41	189	2,52	6,18
Altres activitats socials	388	5,24	431	5,74	11,08
Personal domèstic	30	0,41	35	0,47	16,67
Organismes extraterritorials	0	0	0	0	0
Sense ocupació anterior	441	5,96	375	5,00	-14,97
Total	7.400	100	7.505	100	1,42

Font: Generalitat de Catalunya. Departament de Treball i Indústria. Servei d'Estudis i Estadístiques.

03. Contractació

03.01 Evolució de la contractació. Gener 2002-Setembre 2004

Mes	2002				2003				2004			
	Homes	Dones	Total	Δ Mensual	Homes	Dones	Total	Δ Mensual	Homes	Dones	Total	Δ Mensual
Gener	3.027	2.891	5.918	75,24	3.268	3.171	6.439	90,67	2.300	2.366	4.666	11,68
Febrer	2.474	2.329	4.803	-18,84	2.423	1.967	4.390	-31,82	2.356	2.225	4.581	-1,82
Març	2.419	2.216	4.635	-3,50	2.328	2.254	4.582	4,37	2.383	2.155	4.538	-0,94
Abril	2.858	2.692	5.550	19,74	2.531	2.258	4.789	4,52	3.632	3.392	7.024	54,78
Maig	2.384	2.364	4.748	-14,45	2.511	2.565	5.076	5,99	2.824	2.810	5.634	-19,79
Juny	2.497	2.292	4.789	0,86	2.479	2.450	4.929	-2,90	2.893	2.824	5.717	1,47
Juliol	3.199	3.271	6.470	35,10	3.248	3.296	6.544	32,77	3.084	3.168	6.252	9,36
Agost	1.956	2.469	4.425	-31,61	1.746	1.855	3.601	-44,97	1.776	1.974	3.750	-40,02
Setembre	3.116	2.581	5.697	28,75	2.855	2.350	5.205	44,54	3.460	3.090	6.550	74,67
Octubre	3.856	4.208	8.064	41,55	3.798	3.613	7.411	42,38				
Novembre	2.667	2.555	5.222	-35,24	2.844	3.151	5.995	-19,11				
Desembre	1.651	1.726	3.377	-35,33	1.935	2.243	4.178	-30,31				
Total	32.104	31.594	63.698	-4,96*	31.966	31.173	63.139	-0,88*				

Font: Generalitat de Catalunya. Departament de Treball i Indústria. Servei d'Estudis i Estadístiques.

*L'increment és interanual.

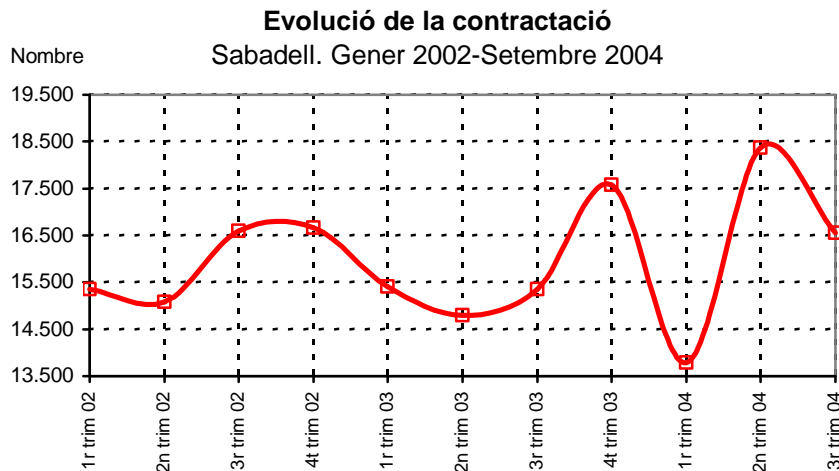

03.02 Contractació per edats

Tercer trimestre 2003-Tercer trimestre 2004

Edat	3r. trim. 2003		3r. trim. 2004		Δ% 03-04
	Nombre	%	Nombre	%	
16-19	1.895	12,35	2.024	12,23	6,81
20-24	4.415	28,76	4.557	27,53	3,22
25-29	3.171	20,66	3.358	20,29	5,90
30-44	4.459	29,05	4.856	29,34	8,90
45 i més	1.410	9,19	1.757	10,62	24,61
Total	15.350	100	16.552	100	7,83

Font: Generalitat de Catalunya. Departament de Treball i Indústria.
Servei d'Estudis i Estadístiques.

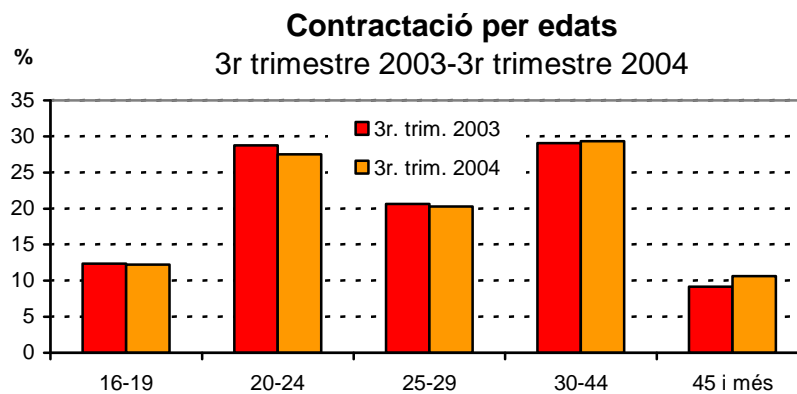

03.03 Contractació per sector d'activitat

Tercer trimestre 2003-Tercer trimestre 2004

Sector	3r trim. 2003		3r trim. 2004		Δ% 03-04
	Nombre	%	Nombre	%	
Agricultura	7	0,05	11	0,07	57,14
Indústria	869	5,66	991	5,99	14,04
Construcció	1.480	9,64	1.662	10,04	12,30
Serveis	12.994	84,65	13.888	83,91	6,88
Total	15.350	100	16.552	100	7,83

Font: Generalitat de Catalunya. Departament de Treball i Indústria.
Servei d'Estudis i Estadístiques.

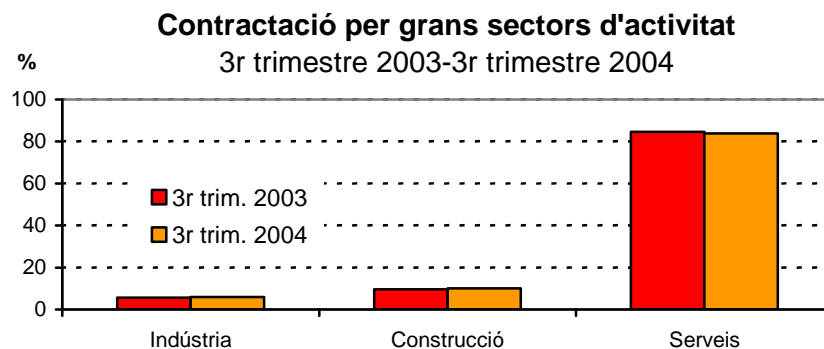

03.04 Contractació per durada

Terçer trimestre 2003-Terçer trimestre 2004

Mesos	3r trimestre 2003		3r trimestre 2004		Δ% 03-04
	Nombre	%	Nombre	%	
Menys d'1	3.726	24,27	4.413	26,66	18,44
1-3	2.014	13,12	2.170	13,11	7,75
4-6	1.163	7,58	1.488	8,99	27,94
7-12	372	2,42	469	2,83	26,08
13-18	10	0,07	15	0,09	50,00
19-24	6	0,04	4	0,02	-33,33
Més de 24	5	0,03	36	0,22	620,0
Indeterminada	6.627	43,17	6.347	38,35	-4,23
Indefinida	1.427	9,30	1.610	9,73	12,82
Total	15.350	100	16.552	100	7,83

Font: Generalitat de Catalunya. Departament de Treball i Indústria. Servei d'Estudis i Estadístiques.

03.05 Contractació per tipologia i edat

Terçer trimestre 2003-Terçer trimestre 2004

Tipus de contracte	3r trimestre 2003					3r trimestre 2004					Δ% 03-04
	16-24	25-45	46 i +	Total	%	16-24	25-45	46 i +	Total	%	
Temps parcial indefinit	174	151	54	379	2,47	157	195	60	412	2,49	8,71
Ordinari temps indefinit	41	173	29	243	1,58	71	224	39	334	2,02	37,45
Indefinit minusvàlids	3	2	2	7	0,05	3	5	4	12	0,07	71,43
Foment de la contractació indefinida	52	87	85	224	1,46	43	72	88	203	1,23	-9,38
Indefinit minusvàlids en CET				0	0	1	0	0	1	0,01	
Indef. aturats en situació d'exclusió social				0	0				0	0	
Convertits en indefinits	186	349	39	574	3,74	191	398	59	648	3,91	12,89
Pràctiques	65	19	0	84	0,55	67	46	0	113	0,68	34,52
Temps parcial temporal	1.411	1.541	365	3.317	21,61	1.437	1.686	437	3.560	21,51	7,33
Temporals bonificats minusvàlids	0	1	0	1	0,01	2	3	1	6	0,04	500,0
Temporals minusvàlids en CET				0	0	6	24	10	40	0,24	
Obra o servei	1.670	1.991	343	4.004	26,08	1.606	2.156	464	4.226	25,53	5,54
Eventuals circumstàncies producció	1.892	2.321	315	4.528	29,50	2.122	2.305	399	4.826	29,16	6,58
Interinitat	731	961	177	1.869	12,18	782	1.070	193	2.045	12,36	9,42
Substitució jubilació 64 anys				0	0	1	0	0	1	0,01	
Relleu	1	2	0	3	0,02	1	7	0	8	0,05	166,7
Formació L 63/97	61	1	0	62	0,40	58	0	0	58	0,35	-6,45
Temp. aturats en situació d'exc. social				0	0				0	0	
Inserció	10	4	0	14	0,09	22	17	2	41	0,25	192,9
Altres	13	27	1	41	0,27	11	6	1	18	0,11	-56,10
Total indefinits	456	762	209	1.427	9,30	466	894	250	1.610	9,73	12,82
Total temporals	5.854	6.868	1.201	13.923	90,70	6.115	7.320	1.507	14.942	90,27	7,32
Total	6.310	7.630	1.410	15.350	100	6.581	8.214	1.757	16.552	100	7,83

Font: Generalitat de Catalunya. Departament de Treball i Indústria. Servei d'Estudis i Estadístiques.

Contractació per tipus
3r trimestre 2003

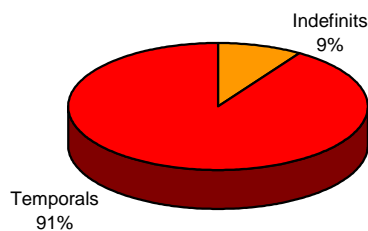

Contractació per tipus
3r trimestre 2004

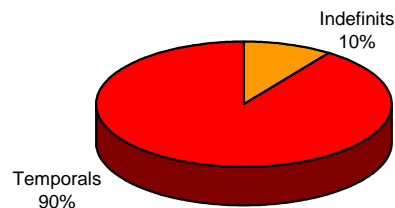

03.06 Contractació per tipologia i grandària de l'empresa

Tercer trimestre 2003-Tercer trimestre 2004

Tipus de contracte	3r trimestre 2003						3r trimestre 2004						Δ% 03-04		
	1-10	11-50	51-500	501-5000	> 5000	Total	%	1-10	11-50	51-500	501-5000	> 5000		Total	%
Temps parcial indefinit	89	70	52	168	0	379	2,47	92	99	44	177	0	412	2,49	8,71
Ordinari temps indefinit	114	71	37	21	0	243	1,58	152	80	54	46	2	334	2,02	37,45
Indefinit minusvàlids	2	2	1	2	0	7	0,05	8	1	2	1	0	12	0,07	71,43
Foment de la contractació indefinida	98	64	26	36	0	224	1,46	98	44	22	39	0	203	1,23	-9,38
Indefinit minusvàlids en CET						0	0	0	0	1	0	0	1	0,01	
Indef. aturats en sit. d'exc. social						0	0						0	0	
Convertits en indefinits	191	238	97	48	0	574	3,74	247	252	99	50	0	648	3,91	12,89
Pràctiques	23	28	20	13	0	84	0,55	23	34	16	40	0	113	0,68	34,52
Temps parcial temporal	541	391	1.120	1.217	48	3.317	21,61	658	493	929	1.341	139	3.560	21,51	7,33
Temporals bonificats minusvàlids	0	0	0	1	0	1	0,01	1	2	2	1	0	6	0,04	500,0
Temporals minusvàlids en CET						0	0	0	0	40	0	0	40	0,24	
Obra o servei	452	689	1.537	1.263	63	4.004	26,08	613	705	1.418	1.304	186	4.226	25,53	5,54
Eventuals circumstàncies producció	802	738	1.113	1.341	534	4.528	29,50	917	877	643	1.552	837	4.826	29,16	6,58
Interinitat	31	85	503	1.180	70	1.869	12,18	40	139	527	1.243	96	2.045	12,36	9,42
Substitució jubilació 64 anys						0	0	0	1	0	0	0	1	0,01	
Relleu	0	3	0	0	0	3	0,02	1	2	5	0	0	8	0,05	166,7
Formació L 63/97	54	8	0	0	0	62	0	51	7	0	0	0	58	0	-6,45
Temp. aturats en situació d'exc. social						0	0						0	0	
Inserció	3	1	10	0	0	14	0,09	27	4	10	0	0	41	0,25	192,9
Altres	33	0	8	0	0	41	0,27	2	1	15	0	0	18	0,11	-56,10
Total indefinits	494	445	213	275	0	1.427	9,30	597	476	222	313	2	1.610	9,73	12,82
Total temporals	1.939	1.943	4.311	5.015	715	13.923	90,70	2.333	2.265	3.605	5.481	1.258	14.942	90,27	7,32
Total	2.433	2.388	4.524	5.290	715	15.350	100	2.930	2.741	3.827	5.794	1.260	16.552	100	7,83

Font: Generalitat de Catalunya. Departament de Treball i Indústria. Servei d'Estudis i Estadístiques.

03.07 Contractació per tipologia i nivell d'instrucció

Tercer trimestre 2003-Tercer trimestre 2004

Tipus de contracte	3r trimestre 2003					3r trimestre 2004					Δ% 03-04	
	Elementals	Mitjans	Superiors	Total	%	Elementals	Mitjans	Superiors	Total	%		
Temps parcial indefinit		97	252	30	379	2,47	104	258	50	412	2,49	8,71
Ordinari temps indefinit		51	164	28	243	1,58	89	192	53	334	2,02	37,45
Indefinit minusvàlids		3	4	0	7	0,05	4	7	1	12	0,07	71,43
Foment de la contractació indefinida		70	145	9	224	1,46	41	145	17	203	1,23	-9,38
Indefinit minusvàlids en CET					0	0	0	1	0	1	0,01	
Indef. aturats en sit. d'exclusió social					0	0				0	0	
Convertits en indefinits		142	365	67	574	3,74	154	440	54	648	3,91	12,89
Pràctiques		0	47	37	84	0,55	0	52	61	113	0,68	34,52
Temps parcial temporal		986	2.098	233	3.317	21,61	940	2.323	297	3.560	21,51	7,33
Temporals bonificats minusvàlids		1	0	0	1	0,01	4	2	0	6	0,04	500,0
Temporals minusvàlids en CET					0	0	19	21	0	40	0,24	
Obra o servei		1.407	2.495	102	4.004	26,08	1.561	2.544	121	4.226	25,53	5,54
Eventuals circumstàncies producció		1.370	2.940	218	4.528	29,50	1.141	3.421	264	4.826	29,16	6,58
Interinitat		446	1.188	235	1.869	12,18	519	1.264	262	2.045	12,36	9,42
Substitució jubilació 64 anys					0	0	0	1	0	1	0,01	
Relleu		0	0	3	3	0,02	1	3	4	8	0,05	166,7
Formació L 63/97		22	40	0	62	0,40	10	48	0	58	0,35	-6,45
Temp. aturats en sit. d'exc. social					0	0				0	0	
Inserció		0	14	0	14	0	4	32	5	41	0,25	192,9
Altres		9	32	0	41	0,27	7	10	1	18	0,11	-56,10
Total indefinits		363	930	134	1.427	9,30	392	1.043	175	1.610	9,73	12,82
Total temporals		4.241	8.854	828	13.923	90,70	4.206	9.721	1.015	14.942	90,27	7,32
Total		4.604	9.784	962	15.350	100	4.598	10.764	1.190	16.552	100	7,83

Font: Generalitat de Catalunya. Departament de Treball i Indústria. Servei d'Estudis i Estadístiques.

03.08 Contractació per nivell d'instrucció

Tercer trimestre 2003-Tercer trimestre 2004

Nivell d'estudis	3r trim. 2003		3r trim. 2004		Δ% 03-04
	Nombre	%	Nombre	%	
Sense estudis	179	1,17	383	2,31	114,0
Primaris	320	2,08	526	3,18	64,38
Certificat	4.105	26,74	3.689	22,29	-10,13
EGB	6.443	41,97	6.151	37,16	-4,53
BUP	1.847	12,03	2.913	17,60	57,72
FP	1.494	9,73	1.700	10,27	13,79
Diplomats	538	3,50	620	3,75	15,24
Llicenciats	424	2,76	570	3,44	34,43
Total	15.350	100	16.552	100	7,83

Font: Generalitat de Catalunya. Departament de Treball i Indústria. Servei d'Estudis i Estadístiques.

03.09 Contractació per grup professional

Tercer trimestre 2003-Tercer trimestre 2004

Grups professionals	3r trim. 2003		3r trim. 2004		Δ% 03-04
	Nombre	%	Nombre	%	
Directius	16	0,10	39	0,24	143,8
Tècnics i prof.científics	1.321	8,61	1.120	6,77	-15,22
Tèc.prof. de suport	584	3,80	778	4,70	33,22
Emp.administratius	1.459	9,50	1.852	11,19	26,94
Treballadors de serveis	1.882	12,26	3.081	18,61	63,71
Treb.agricultura i pesca	10	0,07	109	0,66	990,0
Treballadors qualificats	1.111	7,24	1.148	6,94	3,33
Operadors màquines	481	3,13	702	4,24	45,95
Treballadors no qualificats	8.486	55,28	7.722	46,65	-9,00
Forces armades	0	0	1	0,01	
Total	15.350	100	16.552	100	7,83

Font: Generalitat de Catalunya. Departament de Treball i Indústria. Servei d'Estudis i Estadístiques.

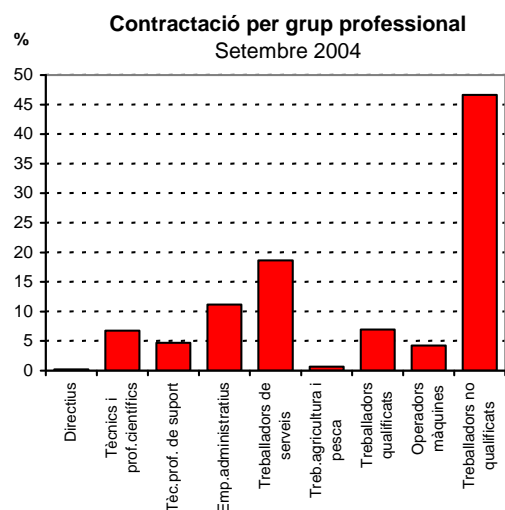
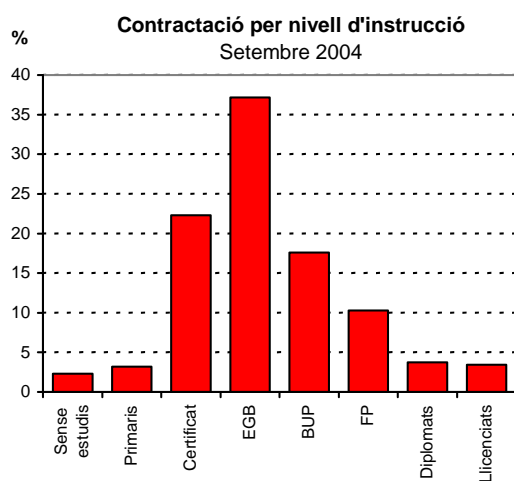

03.10 Contractació estrangers per edat i sexe

Tercer trimestre 2003-Tercer trimestre 2004

Edat	Homes		Dones		Total		Δ% 2003-2004		
	2003	2004	2003	2004	2003	2004	Homes	Dones	Total
<20	19	43	15	13	34	56	126,3	-13,33	64,71
20-24	183	158	72	99	255	257	-13,66	37,50	0,78
25-29	448	336	129	128	577	464	-25,00	-0,78	-19,58
30-34	371	364	120	141	491	505	-1,89	17,50	2,85
35-39	289	278	80	120	369	398	-3,81	50,00	7,86
40-44	164	149	79	63	243	212	-9,15	-20,25	-12,76
45-49	61	82	35	45	96	127	34,43	28,57	32,29
50-54	19	48	17	29	36	77	152,6	70,59	113,9
55-59	8	5	7	8	15	13	-37,50	14,29	-13,33
>59		2		6	0	8			
Total	1.562	1.465	554	652	2.116	2.117	-6,21	17,69	0,05

Font: Generalitat de Catalunya. Departament de Treball i Indústria. Servei d'Estudis i Estadístiques.

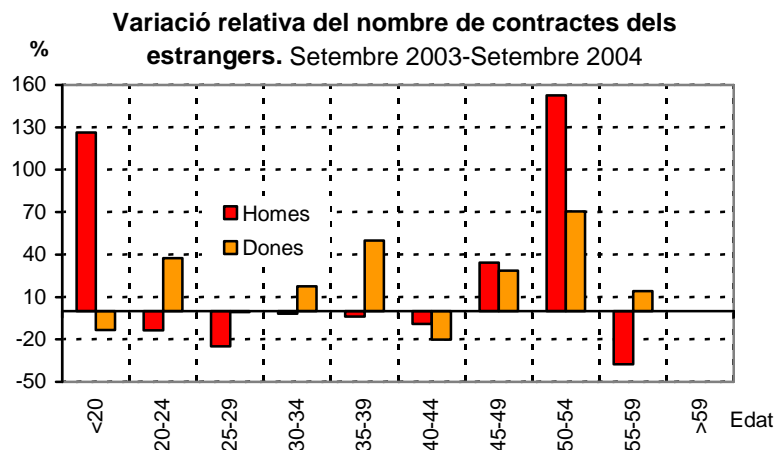

03.11 Contractació estrangers per nivell d'instrucció

Tercer trimestre 2003-Tercer trimestre 2004

Nivell d'estudis	3r trim. 2003		3r trim. 2004		Δ% 03-04
	Nombre	%	Nombre	%	
Sense estudis	27	1,28	136	6,42	403,7
Primaris	191	9,03	202	9,54	5,76
Certificat	859	40,60	689	32,55	-19,79
EGB	761	35,96	677	31,98	-11,04
BUP	195	9,22	282	13,32	44,62
FP	35	1,65	51	2,41	45,71
Diplomats	13	0,61	28	1,32	115,4
Llicenciats	35	1,65	52	2,46	48,57
Total	2.116	100	2.117	100	0,05

Font: Generalitat de Catalunya. Departament de Treball i Indústria. Servei d'Estudis i Estadístiques.

03.12 Contractació estrangers per grup professional

Tercer trimestre 2003-Tercer trimestre 2004

Grups professionals	3r trim. 2003		3r trim. 2004		Δ% 03-04
	Nombre	%	Nombre	%	
Directius	1	0,05	4	0,19	300,0
Tècnics i prof.científics	32	1,51	35	1,65	9,38
Tèc.prof. de suport	22	1,04	34	1,61	54,55
Emp.administratius	36	1,70	64	3,02	77,78
Treballadors de serveis	177	8,36	235	11,10	32,77
Treb.agricultura i pesca	0	0	10	0,47	
Treballadors qualificats	156	7,37	206	9,73	32,05
Operadors màquines	38	1,80	98	4,63	157,9
Treballadors no qualificats	1.654	78,17	1.431	67,60	-13,48
Total	2.116	100	2.117	100	0,05

Font: Generalitat de Catalunya. Departament de Treball i Indústria. Servei d'Estudis i Estadístiques.

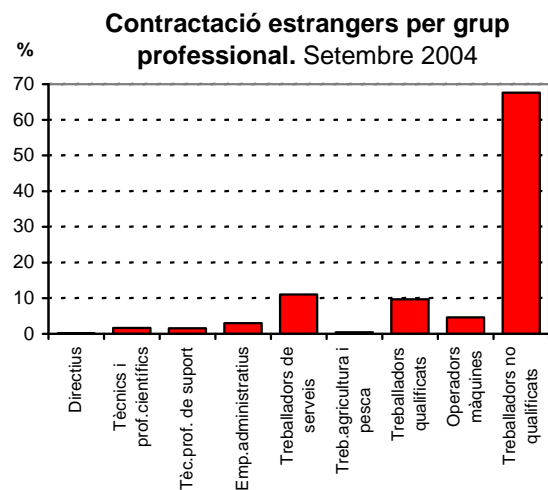
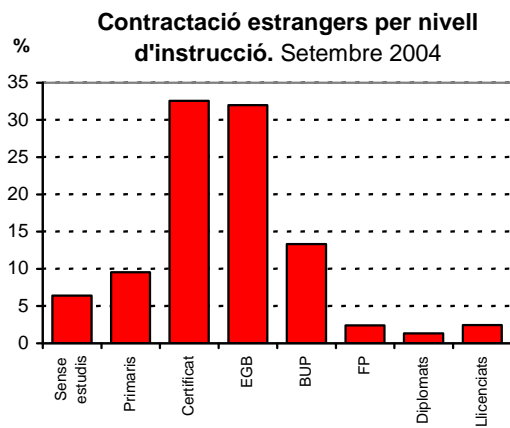

03.13 Contractació formalitzada per Empreses de Treball Temporal (ETT)

Edat. Tercer trimestre 2003-Tercer trimestre 2004

Edat	3r trim. 2003		3r trim. 2004		Δ% 03-04
	Nombre	%	Nombre	%	
16-19	860	14,34	904	15,38	5,12
20-24	1.957	32,64	2.002	34,05	2,30
25-29	1.237	20,63	1.136	19,32	-8,16
30-44	1.646	27,45	1.496	25,45	-9,11
45 i més	296	4,94	341	5,80	15,20
Total	5.996	100	5.879	100	-1,95

Font: Generalitat de Catalunya. Departament de Treball i Indústria. Servei d'Estudis i Estadístiques.

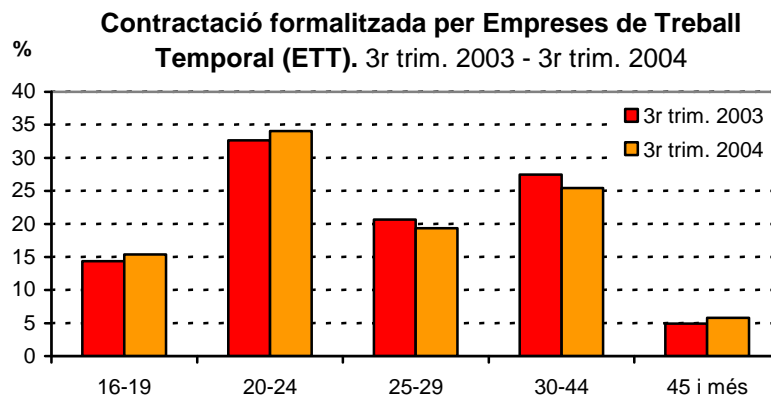

03.14 Contractació formalitzada per Empreses de Treball Temporal (ETT)

Durada. Tercer trimestre 2003-Tercer trimestre 2004

Durada	3r trim. 2003		3r trim. 2004		Δ% 03-04
	Nombre	%	Nombre	%	
<=1 dia	288	4,80	678	11,53	135,4
>1 a <=3 dies	163	2,72	351	5,97	115,3
>3 a <=5 dies	213	3,55	356	6,06	67,14
>5 a <=10 dies	518	8,64	230	3,91	-55,60
>10 a <=15 dies	290	4,84	206	3,50	-28,97
>15 a <=30 dies	623	10,39	453	7,71	-27,29
>30 dies	494	8,24	429	7,30	-13,16
Indeterminada	3.407	56,82	3.176	54,02	-6,78
Total	5.996	100	5.879	100	-1,95

Font: Generalitat de Catalunya. Departament de Treball i Indústria. Servei d'Estudis i Estadístiques.

04. Habitatge

04.01 Habitatges iniciats i acabats al Vallès Occidental

Municipis. 1r semestre 2000 – 1r semestre 2004

Municipis	1r semestre 2000		1r semestre 2001		1r semestre 2002		1r semestre 2003		1r semestre 2004		% Variació 2003-04	
	Iniciats	Acabats	Iniciats	Acabats	Iniciats	Acabats	Iniciats	Acabats	Iniciats	Acabats	Iniciats	Acabats
Badia del Vallès	0	0	0	0	0	0	0	0	0	0		
Barberà del Vallès	153	28	212	81	27	124	484	64	243	270	-49,79	321,9
Castellar del Vallès	118	146	181	75	158	80	297	215	151	127	-49,16	-40,93
Castellbisbal	257	96	153	165	69	77	35	110	63	29	80,00	-73,64
Cerdanyola del Vallès	324	207	103	185	574	215	247	98	108	229	-56,28	133,7
Gallifa	1	1	0	1	0	1	1	0	1	0		0
Matadepera	122	26	63	58	37	43	50	50	120	31	140,0	-38,00
Montcada i Reixac	340	284	50	166	119	62	63	308	56	94	-11,11	-69,48
Palau de Plegamans	114	59	140	68	89	89	71	155	115	78	61,97	-49,68
Polinyà	115	34	88	189	64	32	336	54	161	153	-52,08	183,3
Rellinars	6	2	3	2	10	0	6	1	8	5	33,33	400,0
Ripollet	369	380	281	247	275	407	120	129	117	174	-2,50	34,88
Rubí	687	483	335	388	510	576	531	396	737	320	38,79	-19,19
Sabadell	1.044	869	1.166	928	1.310	897	1.387	959	1.262	1.082	-9,01	12,83
St. Cugat del Vallès	477	470	273	450	482	254	294	363	490	403	66,67	11,02
St. Llorenç Savall	7	17	11	6	13	7	18	9	4	9	-77,78	0
St. Quirze del Vallès	295	79	159	117	221	292	195	288	115	247	-41,03	-14,24
Sta. Perpètua de Mogoda	159	48	302	205	16	29	247	240	210	95	-14,98	-60,42
Sentmenat	99	49	41	90	49	78	49	38	16	90	-67,35	136,8
Terrassa	1.447	1.000	1.339	1.073	1.652	1.019	1.356	1.073	1.777	1.013	31,05	-5,59
Ullastrell	50	2	26	7	13	20	38	4	79	1	107,9	-75,00
Vacarisses	54	13	48	23	43	23	52	59	64	37	23,08	-37,29
Viladecavalls	77	27	22	40	11	52	38	32	21	20	-44,74	-37,50
Vallès Occidental	6.315	4.320	4.996	4.564	5.742	4.377	5.915	4.645	5.918	4.507	0,05	-2,97
Prov. Barcelona	27.911	18.668	19.442	20.991	22.252	19.991	21.730	18.352	24.467	19.539	12,60	6,47
Catalunya	46.061	30.911	35.430	35.893	38.827	35.353	43.229	35.530	47.399	37.433	9,65	5,36

Font: Generalitat de Catalunya. Direcció General d'Actuacions Concertades, Arquitectura i Habitatge.

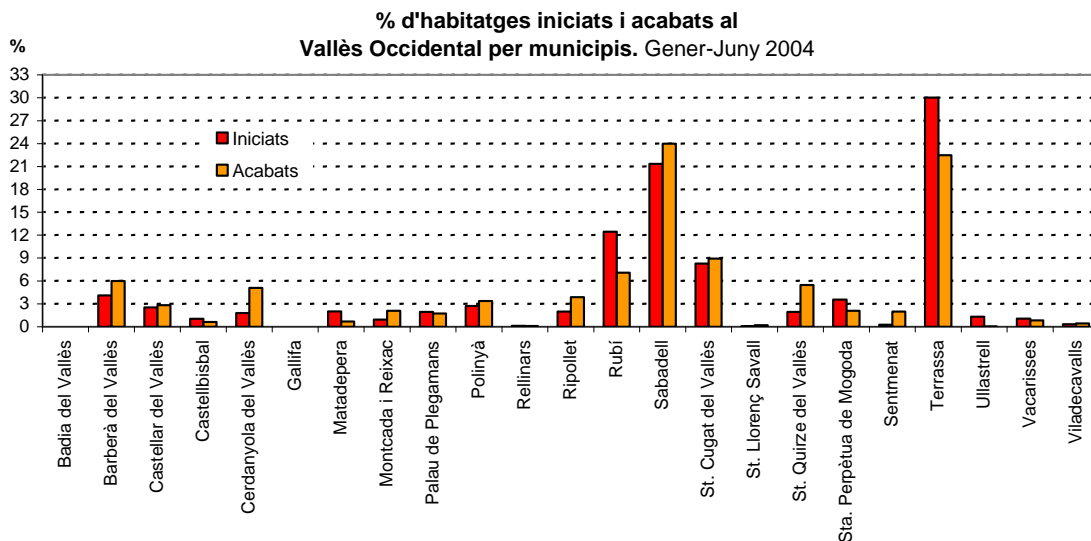

04.02 Evolució del lloguer

Nombre de contractes. 1998-2n trimestre 2004

Municipis	1998	1999	2000	2001	2002	2003	2004		Δ% 1r- 2n Trim.
							I 2004	II 2004	
Badalona	862	894	918	953	881	962	274	269	-1,82
Girona	387	438	330	816	836	922	294	194	-34,01
Hospitalet de Llobregat, l'	1.571	1.607	1.563	1.611	1.654	1.885	522	586	12,26
Lleida	506	512	482	638	615	601	137	141	2,92
Manresa	740	706	762	813	786	851	205	230	12,20
Mataró	580	612	565	597	619	769	188	230	22,34
Sabadell	727	698	717	905	941	1.134	270	271	0,37
Santa Coloma de Gramenet	462	382	405	400	471	498	139	197	41,73
Tarragona	636	601	644	768	808	769	220	221	0,45
Terrassa	897	1.031	1.064	1.060	1.228	1.469	371	434	16,98
Total 10 ciutats	7.368	7.481	7.450	8.561	8.839	9.860	2.620	2.773	5,84
AMB	8.958	9.177	9.377	10.548	11.041	13.121	3.521	4.229	20,11
Resta Catalunya	5.300	5.275	5.368	7.070	6.996	7.652	1.970	2.110	7,11
Total Catalunya	14.258	14.452	14.745	17.618	18.037	20.773	5.491	6.339	15,44

Font: Generalitat de Catalunya. Direcció General d'Actuacions Concertades, Arquitectura i Habitatge, a partir de les fiances de lloguer de l'INCASOL.

04.03 Evolució del lloguer

Lloguer mitjà contractual en euros. 1998-2n trimestre 2004

Municipis	1998	1999	2000	2001	2002	2003	2004		Total
							I 2004	II 2004	
Badalona	319,9	351,6	375,8	403,8	472,9	520,8	588,9	566,4	577,6
Girona	339,0	334,1	311,6	414,1	418,0	447,4	399,9	565,8	482,9
Hospitalet de Llobregat, l'	358,7	322,3	390,8	468,4	510,5	560,6	584,6	606,0	595,3
Lleida	234,2	347,9	271,9	283,5	293,0	335,6	359,8	328,6	344,2
Manresa	196,8	222,7	242,4	265,3	286,4	313,0	369,5	383,5	376,5
Mataró	284,1	365,0	373,4	415,4	467,0	528,2	630,1	527,4	578,8
Sabadell	332,5	406,2	440,1	478,7	538,5	609,8	607,0	642,7	624,9
Santa Coloma de Gramenet	276,9	311,1	315,6	362,5	403,9	446,0	437,5	469,5	453,5
Tarragona	251,6	287,7	330,0	338,8	382,1	429,0	434,4	433,2	433,8
Terrassa	358,1	387,3	386,7	428,6	486,8	548,9	571,1	572,2	571,6
Total 10 ciutats	305,4	328,9	356,1	398,9	442,2	496,4	519,0	535,1	527,0
AMB	355,1	400,2	412,5	459,8	525,7	569,1	617,1	587,4	602,2
Resta Catalunya	235,9	256,3	267,5	291,1	319,3	354,8	380,5	392,7	386,6
Total Catalunya	310,8	347,7	359,7	392,1	445,6	490,1	532,2	522,6	527,4

Font: Generalitat de Catalunya. Direcció General d'Actuacions Concertades, Arquitectura i Habitatge, a partir de les fiances de lloguer de l'INCASOL.

05. Indicadors

05 Indicadors. Setembre 2003-Juny / Setembre 2004

Indicador	Set. 03	Juny 04	Set. 04	Variació Trim.		Variació % Anual		
				Valor	Signe	Valor	Signe	
Taxa d'atur registrat								
Sabadell	8,15	8,00	8,27	0,27	↓	0,12	↓	
Vallès Occidental	7,35	7,45	7,88	0,42	↓	0,53	↓	
Barcelona	6,69	6,64	7,07	0,43	↓	0,38	↓	
Catalunya	6,26	6,22	6,69	0,47	↓	0,43	↓	
Espanya	8,40	8,49	8,45	-0,04	↑	0,06	↓	
Eu 15 ¹	8,00	8,10	8,10	0		0,10	↓	
Atur registrat a Sabadell per sexe i edat								
Taxa d'atur homes	6,09	5,94	6,19	0,25	↓	0,10	↓	
Taxa d'atur dones	10,85	10,70	10,98	0,28	↓	0,13	↓	
Taxa d'atur joves	6,79	6,14	6,25	0,11	↓	-0,54	↑	
Atur femení registrat sobre el total %	57,66	57,95	57,56	-0,39	↑	-0,10	↑	
Atur juvenil registrat sobre el total %	12,97	11,94	11,77	-0,17	↑	-1,21	↑	
Atur majors +45 anys registrat s/total %	42,77	44,55	44,80	0,25	↓	2,03	↓	
Atur homes +45 anys reg. s/total homes %	40,89	43,81	43,33	-0,48	↑	2,44	↓	
Atur dones +45 anys reg. s/total dones %	44,15	45,08	45,88	0,80	↓	1,73	↓	
Contractació² a Sabadell								
Contractació registrada	15.350	18.375	16.552	-9,92	↓	7,83	↑	
Taxa de temporalitat contractual % ³	90,70	88,89	90,27	1,39	↓	-0,43	↑	
Contractació femenina sobre el total %	48,87	49,12	49,73	0,61	↑	0,87	↑	
Contractació juvenil sobre el total %	41,11	36,89	39,76	2,87	↑	-1,35	↓	
Contractació majors 45 anys s/total %	9,19	10,10	10,62	0,51	↑	1,43	↑	
Total contractes estrangers	2.116	2.347	2.117	-9,80	↓	0,05	↑	
Total contractes ETT ⁴	5.996	6.909	5.879	-14,91		-1,95		
Estructura empresarial a Sabadell								
Centres de cotització (INSS)	6.444	6.637	6.517	-1,81	↓	1,13	↑	
Agricultura	8	6	6	0		-25,00	↓	
Indústria	1.181	1.164	1.134	-2,58	↓	-3,98	↓	
Construcció	904	979	954	-2,55	↓	5,53	↑	
Serveis	4.351	4.488	4.423	-1,45	↓	1,65	↑	
Treballadors assalariats (INSS)	52.933	53.820	52.732	-2,02	↓	-0,38	↓	
Agricultura	14	10	10	0		-28,57	↓	
Indústria	11.534	11.361	10.813	-4,82	↓	-6,25	↓	
Construcció	5.575	5.935	5.760	-2,95	↓	3,32	↑	
Serveis	35.810	36.514	36.149	-1,00	↓	0,95	↑	
Autònoms (INSS)	13.516	13.932	13.877	-0,39	↓	2,67	↑	
Agricultura	19	20	20	0		5,26	↑	
Indústria	1.971	1.965	1.934	-1,58	↓	-1,88	↓	
Construcció	2.284	2.458	2.463	0,20	↑	7,84	↑	
Serveis	9.213	9.463	9.435	-0,30	↓	2,41	↑	
No classificats	29	26	25	-3,85	↓	-13,79	↓	
Habitatge								
Habitatges iniciats ⁵	1.310	1.387	1.262	-9,01		-3,66		
Habitatges acabats ⁶	897	959	1.082	12,83		20,62		
Nombre de contractes de lloguer ⁷		270	271	0,37				
Lloguer mitjà contractual (en €) ⁸	609,77	607,01	642,73	5,88	↓	5,41	↓	

Font: Ajuntament de Sabadell. Servei de Promoció Econòmica. Observatori de l'Economia Local.

El signe ↑ indica una variació favorable i el ↓ desfavorable.

1. La taxa d'atur de l'Europa dels 15 està calculada a partir d'enquestes nacionals i sèries d'atur registrades.

2. La contractació és trimestral (tercer trimestre de 2003 i segon i tercer trimestre de 2004).

3. Percentatge de contractes temporals sobre el total de contractes registrats durant el trimestre.

4. Contractes formalitzats per empreses de treball temporal (tercer trimestre de 2003 i segon i tercer trimestre de 2004).

5. Habitatges iniciats (primer semestre 2002, 2003 i 2004).

6. Habitatges acabats (primer semestre 2002, 2003 i 2004).

7. Nombre de contractes trimestrals (primer i segon trimestre de 2004).

8. Lloguer mitjà trimestral (any 2003 i primer i segon trimestre de 2004).

Fonts d'informació

- Generalitat de Catalunya. Direcció General d'Actuacions Concertades, Arquitectura i Habitatge.
- Generalitat de Catalunya. Departament de Treball i Indústria. Servei d'Estudis i Estadístiques
- Web de l'Institut d'Estadística de Catalunya
- Diputació de Barcelona. Servei de Foment de l'Ocupació. Unitat d'Anàlisi del Mercat de Treball

Aquest informe també es troba disponible a l'apartat
Economia de Sabadell del web www.sabadellempresa.com